

MOJE GIŻYCKO

ISSN 2451-1633

NR 52 / LUTY 2021

BEZPŁATNY MIESIĘCZNIK SPOŁECZNO-KULTURALNY



NA LODZIE I NA LĄDZIE, CZYLI GIŻYCKIE, WIELKIE GRANIE

89 tysięcy złotych, to tegoroczny finał giżyckiej Wielkiej Orkiestry Świątecznej Pomocy. Na fotorelację zapraszamy od strony 6.

DRUGA STRONA (DLA) BURMISTRZA

Mieszkanie jest jedną z podstawowych potrzeb każdego człowieka, a w związku z tym również jednym z naszych priorytetów. Mimo, że warunki w czasach epidemii dynamicznie się zmieniają i pojawiają się różne przeciwności, nie rezygnujemy z budowy miejskich mieszkań na wynajem. Konieczne są jednak korekty zasad, ponieważ w zakończonym niedawno postępowaniu na budowę 100 miejskich lokali przy ul. Warszawskiej - dwa konsorcja, które złożyły oferty, oszacowały bardzo wysoko swoje koszty i ryzyka. Część ryzyk była też zbyt duża dla Miasta, więc to postępowanie niestety nie mogło być kontynuowane.

W wyniku ustaleń dokonanych w ramach dialogu konkurencyjnego z Wykonawcami na realizację zadania w formule Partnerstwa Publiczno – Prywatnego stwierdziłem bowiem, że zarówno wysokość przewidywanego czynszu dla najemców w tym projekcie (co było kluczowe), jak i pewność oraz przewidywalność zasad najmu nie stanowią rozwiązań potencjalnie atrakcyjnych dla mieszkańców czyli przyszłych najemców. Z przebiegu dialogu wynikało również, że w następstwie skutków epidemii COVID-19 należałoby liczyć się z dodatkowymi wymogami stwarzającymi kolejne ryzyka. Wykonawcy chcący wybudować nam mieszkania, poproszeni o przedstawienie wstępnej kalkulacji wysokości czynszu, która z ich perspektywy czyniłaby projekt opłacalnym biznesowo i wartym kontynuacji, wskazali kwotę ok. 50 zł/m² miesięcznie. Stawka ta znacząco przekraczała przyjętą przez nas jako maksymalną, miesięczną stawkę czynszu określoną na 30,35 zł/m², a stawka ta wynikała z analiz ujętych w opracowanej w 2018 r. oceny efektywności realizacji przedsięwzięcia zaakceptowanej przez Ministerstwo Inwestycji i Rozwoju. To były zbyt duże rozbieżności pomiędzy naszymi oczekiwaniami dotyczącymi stawki czynszu atrakcyjnej cenowo dla mieszkańców czyli docelowych najemców, a danymi przedstawionymi przez Wykonawców. Pojawiły się również dodatkowe wymogi związane z realizacją projektu sygnalizowane przez Wykonawców już na tym etapie. Z tych powodów podjąłem decyzję o unieważnieniu tego postępowania z uwagi na brak możliwości osiągnięcia podstawowego celu projektu czyli atrakcyjności cenowej najmu mieszkań. Sprawa jednak nie jest ostatecznie przekreślona. Śledzimy na bieżąco uważnie zmiany w prawie. Jednocześnie pojawił się nowy – dużo elastyczniejszy instrument, z którego zamierzamy skorzystać. Nie rezygnujemy zatem z budowy mieszkań. Obecnie trwa także budowa budynku na ul. Sikorskiego, gdzie będzie 13 nowych lokali. To wyjątkowy budynek, w którym zamieszkają osoby niepełnosprawne i planujemy uruchomienie w nim specjalnego mieszkania, które zapewni pomoc naszym mieszkańcom w prowadzeniu samodzielnego życia, odciążając tym



samym najbliższą rodzinę. Zakończenie budowy i oddanie kluczy już za kilka miesięcy. Biorąc także pod uwagę zmianę strategii rządowej dotyczącej mieszkalnictwa (uchwalona przez Sejm ustawa z 16 grudnia 2020 r. o rozliczaniu ceny lokali lub budynków w cenie nieruchomości zbywanych z gminnego zasobu nieruchomości – tzw. „lokal za grunt”) zamierzamy kontynuować ideę budowy miejskich mieszkań i aktualnie opracowywane są założenia alternatywnego projektu, które przewidują udostępnianie lokali mieszkańcom na bardziej atrakcyjnych, a przede wszystkim jasnych i przewidywalnych w całym okresie trwania najmu warunkach. O postępach prac związanych z realizacją projektu po wejściu w życie ww. ustawy będę informował Państwa na bieżąco. Jeszcze raz dziękuję Ministerstwu (Infrastruktury i Budownictwa, Inwestycji i Rozwoju, Funduszy i Polityki Regionalnej) za współpracę w tym trudnym projekcie oraz za doradztwo, które przyniosło wiele korzyści i doświadczeń. Czeka nas dużo pracy, ale mieszkania są jednym z priorytetów. W tym obszarze należy ułatwiać budowę wszystkim inwestorom oraz tworzyć równoległe miejskie programy mieszkaniowe, aby ta jedna z podstawowych ludzkich potrzeb była w jak największym stopniu zaspokojona.

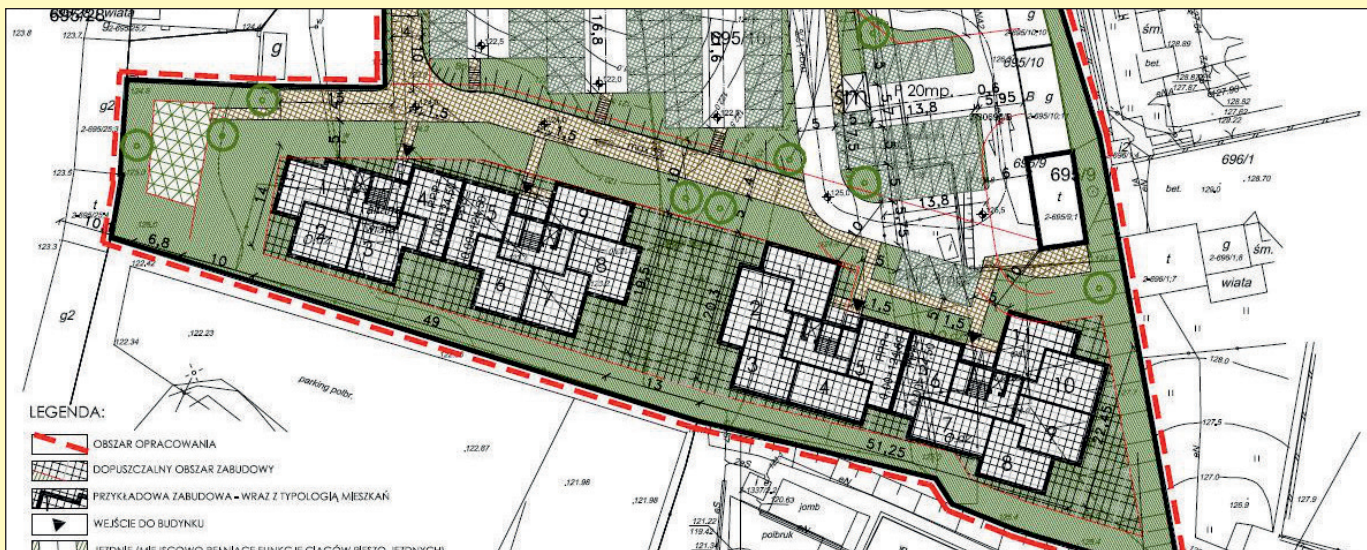

Jeden dzień wystarczył, by zapełnić po brzegi zapełnić 150 - litrowy pojemnik na plastikowe nakrętki. Przy Urzędzie Miejskim stało charakterystyczne ażurowe serce, a już następnego trzeba było robić miejsce na nowe nakrętki.

Lepsza strona plastiku

Zbiórka to pomysł Fundacji Ochrony Wielkich Jezior Mazurskich, która z własnych środków zakupiła pojemnik, by w kreatywny sposób zachęcić mieszkańców do wrzucania nakrętek. Te zostaną przekazane firmie recyklingowej z Olsztyna (Ermet Recykling RM), która w zamian zasili konto naszego podopiecznego **Igora Kamińskiego**. Za każdy kilogram nakrętek, firma przekaże na rzecz Igora 60 gr. Sukces akcji zależy zatem od naszego zaangażowania. Pojemnik na pewno zostanie z nami do kwietnia, a mamy nadzieję, że przez cały 2021 rok.

Zbieranie nakrętek to jedna z najpopularniejszych akcji społecznych organizowanych w Polsce, prawdopodobnie dlatego, że jest prosta i wymaga minimalnego zaangażowania. Większość z nas posiada w domu plastikowe nakrętki – od napojów, oleju, detergentów. Wy-

starczy je zebrać i przynieść do wyznaczonego miejsca. Następnie są one przekazywane do skupu plastikowych nakrętek – firmy recyklingowej, i przerabiane na surowiec wtórny. Ze starych nakrętek można wyprodukować m. in. nowe nakrętki, opakowania, rury pcv.

Fundacja Ochrony Wielkich Jezior Mazurskich jest zadowolona z entuzjastycznego przyjęcia inicjatywy i zastanawia się nad wprowadzeniem nowych pojemników. W jej ślad idzie Stowarzyszenie OK Giżycko z **Dariuszem Kowalczykiem** na czele. Serce Stowarzyszenia zostało wystawione w ostatni weekend stycznia na Pasażu Portowym w Giżycku, a środki zostaną przekazane na rzecz wybranego giżycczanina w potrzebie. Akcja zbiegła się z 29. Finałem Wielkiej Orkiestry Świątecznej Pomocy. **Fot. mojegizycko.pl/ J. Maciejewska-Kucfir**



Trzy stojaki Czystojaki

Do noszenia maseczek i regularnej dezynfekcji rąk w giżyckim Urzędzie Miejskim nie trzeba nikogo namawiać. Wykonywanie codziennych czynności, mających bezpośredni wpływ na nasze bezpieczeństwo, od kilku dni jest jednak przyjemniejsze. Wszystko za sprawą nowych, spersonalizowanych dozowników do dezynfekcji.

Trzy funkcjonalne urządzenia, opatrzone logo Giżycka, stały w ostatnich dniach, na terenie urzędu. Zakupu dokonano przy okazji unijnego projektu pn. „Realizacja usług powstrzymywania rozprzestrzeniania się oraz zwalczania skutków wystąpienia choroby zakaźnej COVID-19 wywołanej wirusem SARS-CoV-2 w Gminie Miejskiej Giżycko”, koordynowanego przez pracownice Biura Projektów.

Głównym założeniem projektu było pozyskanie zapasu środków ochrony przed COVID-19. Dzięki realizacji, pracownicy jednostek podległych Gminie Miejskiej Giżycko zostali wyposażeni m. in. w wielorazowe maseczki, kombinezony ochronne, urządzenia do dezynfekcji dokumentów, lampy bakteriobójcze, termometry bezdotykowe. Celem zastosowanych rozwiązań było podniesienie poziomu bezpieczeństwa w bezpośrednich kontaktach pracownik jednostki – interesant/ podopieczny.

Wartość projektu to 149 571,95 zł, natomiast Giżycko pozyskało dofinansowanie w wysokości 142 063,17 zł.

Fot. mojegizycko.pl/ JMK



MOJE GIŻYCKO - bezpłatny miesięcznik. **Wydawca:** Giżyckie Centrum Kultury. **Adres redakcji:** ul. Konarskiego 8, 11-500 Giżycko, **e-mail:** redakcja@gizycko.pl. **Redaktor naczelny:** Marta Dąbrowska. **Redakcja:** Małgorzata Bogdanowicz. **Skład:** Maris – Sebastian Jurgielewicz. **Druk:** „Top Druk” Łomża. **Nakład:** 3500 egzemplarzy.

Szpital Miejski w Giżycku zaczął działalność w najgorszym czasie.

Epidemia nie daje oddechu



Nowa miejska spółka Giżycka Ochrona Zdrowia sp. z o.o., prowadząca od lipca szpital, poprzedni rok zamknęła stratą około 1,3 mln zł. Kwota ta nie jest zadłużeniem, a stratą, której przyczyn należy upatrywać w kilku obiektywnych powodach. Pierwszym jest znaczny wzrost zużycia materiałów medycznych, w tym leków i sprzętu sterylnego, służących głównie zabezpieczaniu personelu przed kontaktem z koronawirusem. Szpital ponosił też wyjątkowo wysokie koszty związane z przygotowaniem oddziałów do przyjęcia pacjentów z COVID-19 i utworzeniem dodatkowego tymczasowego oddziału chorób zakaźnych. Istotne jest także to, że w umowie zakupu szpitala, nie uwzględniono konieczności opłacenia podatku VAT od umowy informatyzacji w wysokości ponad 200 000 zł, a okoliczność ta pojawiała się już po przejęciu tego projektu. Zrezygnować jednak z projektu nie można było, bo oznaczałoby to powrót do epoki sprzed komputeryzacji, co byłoby dużym krokiem wstecz. Ogromnym kosztem są również wynagrodzenia personelu medycznego związane z koniecznością zabezpieczenia ciągłej i nieprzerwanej opieki pacjentom szpitala. Braki kadrowe znane nie od dzisiaj, w czasie epidemii jeszcze bardziej się uwypukliły. Zmusza to szpital do poszukiwania personelu poza Giżyckiem, po wyższych stawkach. Dodatkowo złożone oferty kontraktowe na 2021 rok również były wyższe niż w 2020 r., a wzrost kwoty minimalnego wynagrodzenia powoduje wzrost kosztów wielu usług. Ponadto izolacje i kwarantanny personelu powodowały i wciąż powodują konieczność pracy pozostałych osób w nadgodzinach, a to wiąże się wprost z dodatkowym wynagrodzeniem czyli dodatkowymi kosztami. Istotnym powodem istniejącej straty za ubiegły rok jest również znaczny wzrost cen leków związanych z niepodpisaniem umów przez poprzed-



nich dostawców, którzy prawdopodobnie utracili zaufanie do placówki w Giżycku, w związku z postępowaniem upadłościowym „starego” szpitala, a w wyniku upadłości, nie odzyskali pełnych należności za wcześniejsze dostawy. Te wszystkie czynniki złożyły się na niezwykle trudny start szpitala miejskiego w środku światowej pandemii. To chyba najgorszy możliwy moment na rozpoczynanie działalności, ale innego nie było. Trudno by było sobie wyobrazić bowiem Giżycko bez szpitala, a szczególnie w czasie epidemii.

Jak zapewnia kierownictwo Giżyckiej Ochrony Zdrowia - spółka będzie starała się wszelkimi sposobami jak najszybciej poprawiać wynik finansowy. Szpital, aby był samorządowy, musi być przede wszystkim solidarny, stabilny i systemowy. Giżycka lecznica pilnie zatrudni lekarzy do zabezpieczenia dyżurów w SOR i dyżurów stacjonarnych w nocy i w weekendy, a także lekarzy niemal wszystkich specjalizacji. Spółka poszukuje do pracy również techników RTG oraz pielęgniarek każdej specjalizacji. Obecnie zawarte są wszystkie niezbędne umowy i każdy oddział szpitala jest zabezpieczony, a na SORze zorganizowano podwójne dyżury lekarskie, ze względu na bardzo duży ruch pacjentów.

W najbliższych planach szpitala są duże inwestycje: pracownia endoskopowa za ponad 4 mln zł, na które szpital otrzymał dofinansowanie Samorządu Województwa w wysokości ponad 3 mln zł, dostosowanie do wymogów przeciwpożarowych, a także przygotowanie się do prowadzenia ratownictwa. W planach także rozbudowa oddziału chorób zakaźnych oraz zakup rezonansu magnetycznego. Oby czas epidemii jak najszybciej minął i nasze Miasto mogło bez przeszkód tworzyć nowy – samorządowy, stabilny, solidarny i systemowy szpital, bo taki jest nam po prostu niezbędny.

Fot. mojegizycko.pl/ T. Karolski
Fot. burmistrzlwaskiewicz.pl

AUTO-MOTO-CZĘŚCI

CZĘŚCI
AKCESORIA SAMOCHODOWE

SZYBY SAMOCHODOWE DO WSZYSTKICH MAREK

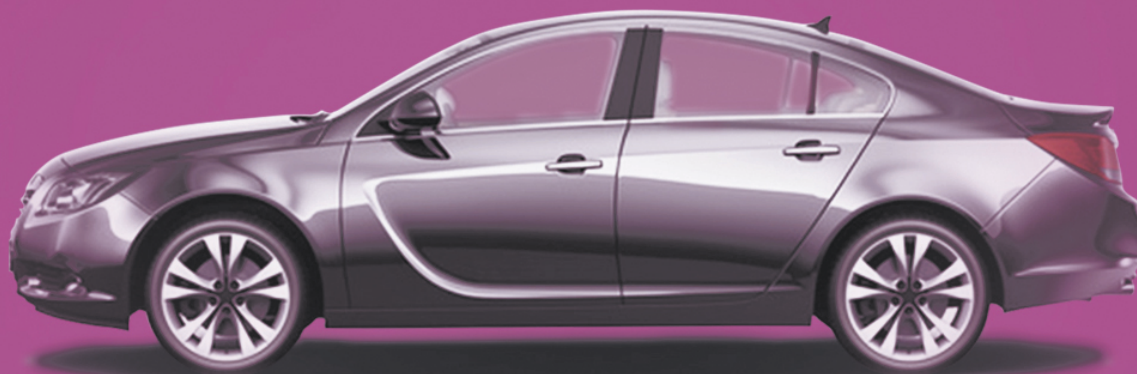

ul. Kościuszki 14
11-500 Giżycko
tel./fax 087 7324403
tel. 784 246 665

Jacek Duszyński

www.auto-moto-czesci.pl

Za nami 29. finał Wielkiej Orkiestry Świątecznej Pomocy pod hasłem „Finał z głową – dla laryngologii, otolaryngologii i diagnostyki głowy”, który w tym roku ze względu na epidemię koronawirusa i obostrzenia, był inny niż zazwyczaj. Trochę skromniejszy, bo bez koncertów i bez symbolicznego światła do nieba, ale za to z kwestą uliczną, licytacjami online oraz dużą dawką pozytywnej energii.

Na lodzie i na lądzie, czyli giżyckie, wielkie granie

Na ulicach naszego miasta w niedzielę, 31 stycznia od godz. 9.00 aż do 18.00 można było spotkać wolontariuszy, którzy kwestowali na rzecz WOŚP. Na aukcję online trafiło mnóstwo gadżetów. Do wylicytowania było 129 różnorodnych pozycji. Największe ceny osiągnął weekendowy pobyt w Hotelu St. Bruno, a tuż za nim: serce na nakrętce, kolacja przygotowana przez **Ole Juskiewicz**, rejs z burmistrzem, voucher na tatuaż, złote serduszko. Wartość licytacji przekroczyła 100% cen wyjściowych.

Dziękujemy wszystkim darczyńcom oraz osobom licytującym za okazane wielkie serce i wsparcie.

Dziękujemy też sympatykom Giżycka, którzy licytowali na naszych aukcjach. Nie zabrakło miłych gestów. Jeden ze zwycięzców aukcji spoza Giżycka przekazał naszemu najmłodszemu wolontariuszowi wylicytowany przez siebie gadżet.

W sumie z kwesty ulicznej, puszek stacjonarnych, e-skarbonki oraz licytacji zebraliśmy 89 000 zł!!!

Dziękujemy wszystkim, którzy przyczynili się do organizacji giżyckiego finału, a szczególnie wielkie podziękowania oraz ukłony kierujemy w stronę wszystkich wolontariuszy, bez których nie uzbieralibyśmy tak imponującej kwoty.

Giżycko gra dla Wielkiej Orkiestry Świątecznej Pomocy nieprzerwanie od 29 lat i będzie grać do końca świata i jeden dzień dłużej!

Tyle jeżeli chodzi o słowa, resztę niech opowiedzą zdjęcia. Zapraszamy na fotorelację.

Marta Dąbrowska Szefowa Sztabu z ekipą.



od strona 7 i 8

Jazzowy Dzień Kobiet z zespołem Small Band

8 marca 2021 r.

W zależności od obostrzeń koncert odbędzie się online lub na sali widowiskowej GCK. Więcej informacji wkrótce na stronie www.gck.gizycko.pl





14 luty 2021 r.

*Najlepsze życzenia z okazji
Walentynek!*

I choć nikt mnie tego nie uczył, wiem, że na tym polega miłość.
Jeśli jest prawdziwa, sprawia, że człowiek staje się kimś więcej,
niż był, kimś więcej, niż wierzył, że może być.

Veronica Roth

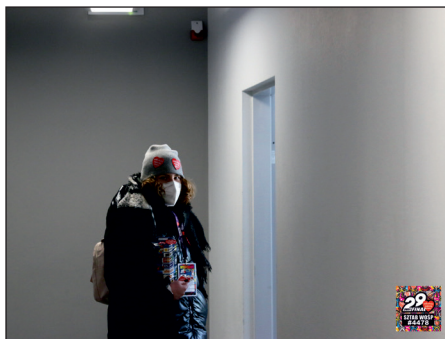

*Chata Św. Mikołaja
zaprasza na kreatywne warsztaty*

luty 2021

GCK
Gizyckie Centrum Kultury

Twierdza Boyen - Warsztat Zbrojmistrza
szczegóły: www.twierdza.gizycko.pl

TWIERDZA
GIZYCKO BOYEN

Przyjaciele 29. Finału WOŚP w Giżycku

Dziękujemy!
Szefowa Sztabu
Marta Dąbrowska
wraz z Ekipą Sztabu #4478 w Giżycku



#SZCZEPIMYSIĘ

WWW.GOV.PL/SZCZEPIMYSIE

Koordynator miejski w Giżycku
☎ 602 320 932

Granty podzielone



Burmistrz Giżycka zatwierdził podział środków finansowych na realizację zadań publicznych, na rzecz mieszkańców Giżycka w 2021 r., w zakresie: ochrony zdrowia, opieki społecznej, ochrony zwierząt, ekologii, kultury i ochrony dziedzictwa narodowego oraz kultury fizycznej. Zestawienie wszystkich ofert złożonych w konkursach grantowych (w poszczególnych kategoriach) oraz szczegółowa lista z podziałem pieniędzy znajduje się na stronie Biuletynu Informacji Publicznej Urzędu Miejskiego w Giżycku (https://bip-v1-files.idcom-jst.pl/sites/3080/wiadomosci/556246/files/525_2021.pdf). Dodajmy, że dofinansowanie otrzymało łącznie 68 ofert, a środki rozdysponowano następująco: ochrona zdrowia – 79 400 zł, opieka społeczna – 19 100 zł, ochrona zwierząt – 13 200 zł, ekologia – 30 000 zł, kultura i ochrona dziedzictwa, kultura fizyczna – 89 600 zł.

Plastik nie do pieca – piec nie do plastiku

Fundacja PlasticsEurope Polska od kilku lat prowadzi w kraju kampanię edukacyjno-społeczną pt. „Plastik nie do pieca – piec nie do plastiku” przypominającą o szkodliwości spalania odpadów w piecach, przydomowych kotłowniach i na wolnym powietrzu. Problem zanieczyszczenia powietrza doskwiera szczególnie teraz, w sezonie grzewczym.

Spalając plastik – nie tylko marnujemy surowiec do recyklingu, ale także emitujemy do powietrza pyły i inne szkodliwe substancje, przyczyniając się do zwiększenia zanieczyszczenia powietrza w najbliższym otoczeniu, szkodząc sobie i innym. Problem złej jakości powietrza w Polsce, szczególnie dotkliwy w okresie jesienno-zimowym, od dłuższego czasu obecny

jest w świadomości publicznej. Ostatni przykład mieliśmy kilka dni temu, kiedy to Polska ponownie stała się „czerwoną wyspą” na mapie Europy pokazującej miasta, w których znacznie przekroczono poziomy dopuszczalnego zanieczyszczenia powietrza. Naukowcy i lekarze zgadzają się, że zanieczyszczone powietrze zwłaszcza zawieszonymi pyłami (mierzonymi jako PM2,5 i PM10) są ważną przyczyną przedwczesnych śmierci spowodowanych złą jakością powietrza. Na większości terytorium Polski za zanieczyszczenie powietrza odpowiada w głównej mierze tzw. niska emisja, czyli emisje z pojazdów oraz emisje z domowych palenisk i kotłowni, będące wynikiem spalania złej jakości opału czy niestety spalania odpadów.

plastik nie do pieca, piec nie do plastików!

Nie spalaj PLASTIKÓW!

Powstające pyły i szkodliwe substancje to zagrożenie dla ludzi i środowiska

Zamiast spalać – zbieraj plastikowe odpady selektywnie! To cenny surowiec do recyklingu

ZOBACZ FILM

www.plasticseurope.org

#WspierajmyLokalnie okolicznych restauratorów

Nadeszły czasy ciężkie dla nas wszystkich. Jednak niektóre branże wyjątkowo mocno odczuły skutki pandemii. Solidaryzujmy się z lokalnymi restauratorami!

#WspierajmyLokalnie i pomagajmy sobie nawzajem przetrwać ten trudny czas.

Zachęcamy do zamawiania dań na dowóz z ulubionych restauracji. Dla przedsiębiorców to nie lada wyzwanie, by utrzymać swoje biznesy, a my możemy im w tym pomóc.

Poniżej znajdziecie Państwo bazę lokalnych restauracji z ofertą dowozu do domu lub odbioru dań na miejscu. Dodaliśmy także listę sklepów, które oferują opcję dowozu zakupów do klienta. Pamiętajmy, że ciągle są ludzie, którzy nie mają możliwości wyjścia z domu i zrobienia nawet podstawowych zakupów. Naszą bazę aktualizujemy na bieżąco, swoje propozycje podsyłajcie na adres mailowy Biura Promocji UM promocja@gizycko.pl.

Restauracje z dowozem do domu:

- Browar Chmury tel. 87 566 19 04
- Fit Przysań – Catering Dietetyczny tel. 791 759 250
- Fotelove cafe&bistro tel. 572 068 074
- Gospoda pod „Czarnym Łabędziem” w Rydzewie tel. 502 848 109, 501 676 899
- Halo Pizza tel. 884 940 940
- Ho Na Sushi & China Wok tel. 513 055 711
- Hotel Mazury tel. 607 844 207
- Hotel Tajty tel. 503 137 875, 87 428 01 94
- Kęs tel. 796 214 808
- Kuchnie Świata tel. 87 4292255
- Na Fali Bistro/Pub tel. 530 664 497
- Oregano Pizza tel. 510 540 505
- Papryka tel. 87 428 58 42
- Pasaż Club&Food tel. 512 413 945
- Pizza Biała tel. 600 208 012
- Pizza Factory Giżycko tel. 87 438 10 20
- Pizzeria Giuliano tel. 720 087 087
- Pizzeria Hawaii tel. 694087344, 877327696
- Podkładka RestoBar tel. 87 441 16 06
- Prosto z Młynka, tel. 513 524 954
- Puzzle Smaku tel. 882 847 494
- Pyszna tel. 725 207 229
- Restauracja AZS Wilkasy tel. 570 794 566
- Restauracja La Bibliotheque Hotel St. Bruno tel. 87 732 65 24

- Restauracja Przysań Giżycko tel. 87 428 20 66
- Steakownia Giżycko tel. 663 667 881
- Susharnia tel. 577 554 227
- TRZY CZTE RY Zdrowy Catering Dietetyczny Miłki 575 576 344
- Za-Wi-THAI tel. 664 780 319

Zakupy z dowozem do domu:

- A Ku Ku tel. 668 105 112 i mailowo ulamalanowska@poczta.fm (dekoracje, gadzety na różne okazje, akcesoria na imprezy okolicznościowe dla dzieci)
- Hurtownia Kwiatów Paula Giżycko tel. 504 077 950
- Ilkas – Zakupy Online Giżycko tel. 87 428 09 86
- Jagódka Warzywniak ul. Wodociągowa 23 tel. 796294045
- Księgarnia „ODEON” Giżycko tel. 604 493 784dowóz pod drzwi (książki, gry planszowe, kredki etc.), zamówienia również online na stronie www.książnica.pl (ze wskazaniem księgarni w Giżycku)
- Piekarnia Cukiernia Marek Szabelski zamówienia na stronie www.cukier-niaszabelski.pl
- Scala (tylko większe zamówienia) tel. 87 429 15 84
- Sklep ABC Plac Dworcowy (sklep współpracuje również z zaprzyjaźnioną masarnią) tel. 511 250 192
- Sklep Odido ul. Armii Krajowej 6 tel. 511 250 192
- Sklepy spożywcze firmy Krzysz Krzysztof Cituk tel. 512 413 233 lub 512 413 236
- Sklep Rybno-Spożywczy Giżycko tel. 608 319 781 lub sms z listą zakupów i adresem, pod który mają zostać dostarczone
- WĘGLO-BUD, pellet i węgiel, tel. 519 187 200
- ikotly.com.pl, pellet, tel. 608 651 114

Jak bardzo trzeba uważać z lodem na jeziorach przekonał się w styczniu. Niestety dla kilku osób to doświadczenie skończyło się tragicznie.

Nie ma bezpiecznego lodu

Styczniowe mrozy skuły lodem jeziora wokół Giżycka. Mimo, że termometry wskazywały dwudziestostopniowy mróz, nie oznacza to, że wejście na lód jest bezpieczne. Jak podaje Mazurskie Ochotnicze Pogotowie Ratunkowe nie istnieje pojęcie „BEZPIECZNEGO LODU”, ponieważ nie wszędzie ma on tę samą grubość. Poniżej przedstawiamy za MOPR-em tabelę przyrostu grubości lodu. Warto poczytać, ale przede wszystkim warto dwa razy pomyśleć, zanim wejdziemy na zamarznąłą taflę jeziora.

TABELA PRZYROSTU GRUBOŚCI LODU							
Warunki bezwietrzne, pokrywa śnieżna nie przekracza 5 cm grubości							
Grubość lodu (cm)							
T	10	15	20	30	40	50	
e m p e r a t u r	-5	5 dni	8 dni	12 dni	20 dni	35 dni	52 dni
	-10	3 dni	4 dni	6 dni	10 dni	18 dni	26 dni
	-15	1,5 dnia	3 dni	4 dni	7 dni	12 dni	18 dni
	-20	1 dzień	2 dni	3 dni	6 dni	9 dni	13 dni
	-25	18 godz.	1 dzień	2 dni	5 dni	7 dni	10 dni
	-30	12 godz.	18 godz.	1 dzień	2 dni	5 dni	7 dni

Sadowa bez płyt

Umowa podpisana, zgodnie z deklaracjami – rusza przebudowa ul. Sadowej. Wykonawcą będzie Przedsiębiorstwo Robót Drogowych sp. z o.o. z Gajewa k. Giżycka za kwotę około 900 000 zł. Inwestycja uzyskała wysokie dofinansowanie z Funduszu Dróg Samorządowych, a dokumentacja powstała w ramach Giżyckiego Budżetu Obywatelskiego. Tym samym kończy się „epoka płyt”.

Przed nami remont ul. Kajki, ul. Bema i chodnika na ul. Żeromskiego. Są już wyłonieni wykonawcy, którymi będą firmy Strabag, PRD Gajewo oraz Brukland.

Fot. burmistrzlwaskiewicz.pl



Zaczyna się 5 rok działania systemu teleopieki w Giżycku! Czy pamiętamy jednak o naszych samotnych i schorowanych rodzicach, dziadkach, sąsiadach, znajomych? Na te i inne pytania, odpowie koordynator systemu teleopieki w Giżycku dr Katarzyna Karolska, główny specjalista w biurze promocji i polityki społecznej Urzędu Miejskiego w Giżycku.

Przycisk życia może ocalić naszych seniorów



Pani Katarzyno, zaczyna się piąty rok działania Warmińsko-Mazurskiego Samorządowego Systemu Teleopieki Domowej w Giżycku, jak ocenia Pani dotychczasowe działanie systemu w naszym mieście?

Czas leci tak szybko, że nawet się nie spostrzegłam, że rzeczywiście zaczął się 5 rok teleopieki domowej w Giżycku. Współpraca z Polskim Centrum Opieki w Gdyni układa nam się bardzo dobrze. Jesteśmy w stałym kontakcie, otrzymuję roczne raporty dotyczące korzystania z „przycisku życia” przez giżyckich seniorów. Do tej pory nie miałam żadnych problemów technicznych z funkcjonowaniem systemu. Polskie Centrum Opieki cały czas się rozwija i stara się wdrażać nowe pomysły z myślą o osobach samotnych i schorowanych. Stuchając moich podopiecznych jestem przekonana, że wprowadzenie systemu teleopieki w Giżycku pod patronatem Burmistrza Giżycka było działaniem słusznym, a przede wszystkim innowacyjnym i pionierskim w województwie Warmińsko-Mazurskim.

Proszę przypomnieć czytelnikom Gazety Giżyckiej co to jest ta teleopieka domowa?

Teleopieka domowa wykorzystuje rozwiązania współczesnej technologii dla zapewnienia bezpieczeństwa Podopiecznych 24 godziny na dobę przez 7 dni. Przeznaczona jest dla Podopiecznych o niskiej mobilności, rzadko opuszczających miejsce zamieszkania.

Podstawowym rozwiązaniem stosowanym w teleopiece jest czerwony przycisk alarmowy systemu przywoławczego, czyli tzw. „przycisk życia”. Znacząco zwiększa on bezpieczeństwo seniorów i innych osób o ograniczonej samodzielności na stałe lub okresowo samotnie przebywających w miejscu zamieszkania. Wraz z wiekiem oraz zmniejszającym się poziomem samodzielności Podopiecznych istotnie rośnie prawdopodobieństwo zdarzeń nagłych (upadki, udary, zatory, ataki epilepsji, utrata przytomności spowodowana hipoglikemią „niedocukrzeniem”, zatrzymanie akcji serca). Ich skutkiem często jest w praktyce brak możliwości skorzystania przez Podopiecznego z numeru alarmowego „112”. W takim wypadku rozwiązaniem stwarzającym istotną szansę wezwania pomocy jest system przywoławczy teleopieki.

Jakie są kryteria kwalifikujące seniorów do systemu teleopieki?

Podopieczny musi: być mieszkańcem Giżycka, być osobą starszą (po 60 r. ż.), samotną, schorowaną, posiadać telefon stacjonarny lub

komórkowy, opłacać terminowo należności za abonament telekomunikacyjny, posiadać poprawnie działającą linię telekomunikacyjną, posiadać numer, który nie jest w żaden sposób zastrzeżony lub ukryty, być osobą zdrową psychicznie i rozumieć zasady przeznaczenia i działania powierzonego urządzenia „PRZYCISKU ŻYCIA”, wypełnić danymi niezbędne dokumenty, pozwalające na uruchomienie systemu w miejscu zamieszkania Podopiecznego.

Ilu podopiecznych zgłosiło się do Pani od początku włączenia Giżycka do Polskiego Centrum Opieki w Gdyni?

Odnosząc się do mojej statystyki, do tej pory zapisało się 79 osób. Jednak marzeniem moim byłoby, aby tą statystykę utrzymać, a jak życie pokazuje, jest zupełnie inaczej. Statystyka jest cały czas ruchoma, czego powodem są niestety zgony z różnych przyczyn, zabieranie giżycczan przez rodziny do innych miejscowości, umieszczanie seniorów w Domu Pomocy Społecznej, czy po prostu rezygnacje z systemu, ponieważ występuje lęk przed obsługą nowego urządzenia. Na dzisiaj z systemu teleopieki korzysta ok. 50 osób. Na początku 2021 r. otrzymałam informację o odejściu kolejnych 6 osób. Jest to dla mnie bardzo przykre.

Kto najczęściej zgłasza giżyckich seniorów do bezpłatnej teleopieki w Giżycku? I czy liczba zgłaszanych osób jest dla Pani satysfakcjonująca na obecną chwilę?

To pytanie jest bardzo dobre a odpowiedź wymaga podkreślenia problemu jaki jest dla mnie zauważalny. Rozpoczynając prace w 2017 r. nad wprowadzeniem „przycisku życia” w Giżycku, wierzyłam, że nie będzie problemu z rekrutacją osób samotnych i jednocześnie schorowanych. Wiedząc, że w tamtych latach osób w Giżycku po 60 r. życia było ponad 6 tysięcy, nie miałam najmniejszej wątpliwości z trudnością naboru. Staliśmy się dotrzeć z informacją o innowacyjnym systemie wszystkimi możliwymi kanałami, od prasy lokalnej, po dostępne radia, informacje



na naszych stronach czy portalach społecznościowych. Dodatkowo zapraszano mnie na konferencje jako prelegenta do Warszawy, czy kilkakrotnie do Olsztyna, gdzie organizatorem spotkań był Urząd Marszałkowski. Giżycko odwiedziły telewizje państwowe, jak i komercyjne przygotowując wywiad ze mną oraz podopiecznym w miejscu zamieszkania. Na początku dało to dosyć dobre wyniki rekrutacyjne, ale z czasem jednak mieszkańcy Giżycka przyzwyczaili się do tego, że ta teleopieka jest i chyba zapomnieli, że można BEZPŁATNIE zgłaszać osoby najbliższe, sąsiadów, czy znajomych, którzy potrzebowaliby i wymagali skorzystania z „przycisku życia”. Najczęściej osoby zostały zgłaszane do systemu przez swoje dzieci oraz sąsiadów. Sporo osób zgłosiło się samodzielnie do systemu po przeczytaniu informacji np. w Gazecie Giżyckiej.

Przypomnijmy w takim razie, kto może zgłosić seniora do bezpłatnej teleopieki domowej w Giżycku?

Za każdym razem jak przypominałam o funkcjonowaniu systemu czy to poprzez prasę czy radio, jasno wymieniałam grupy osób, które mogą i które powinny zgłosić do mnie taką osobę, przecież to nic nie kosztuje. Wystarczy jeden telefon i ja już przejmuję zgłoszoną osobę, wykonując niezbędne działania kwalifikujące osobę do teleopieki. Każdy może zgłosić osobę starszą, samotną i schorowaną, jednak są pewne grupy, do których zawsze kierowałam prośbę, ale niestety bez odzewu, czyli: lekarze rodzinni, personel szpitalny, pielęgniarki środowiskowe, księża. Są to osoby, które bardzo dobrze znają środowisko osób starszych i wiedzą w jakim stanie zdrowia dany senior się znajduje. Nadal zachęcam do kontaktu ze mną. Wszystkie moje dane

kontaktowe są dostępne w internecie, ale podam od razu, żeby móc ewentualnie skorzystać po przeczytaniu niniejszego wywiadu (katarzyna.karolska@gizycko.pl, tel.:798 112 125).

Kto finansuje giżycką teleopiekę?

Oczywiście środki na działanie systemu co roku zabezpiecza Burmistrz Giżycka w budżecie Miasta. Co roku pochyla się nad tematem teleopieki i zasadnością wydatkowania na to środków. Wie, że ta forma pomocy jest formą bardzo dobrą, przynoszącą ogromne korzyści nie tylko dla giżyckich seniorów, ale również ich rodzin, które mieszkają w innej części Polski, czy jak się często zdarza za granicą. Pomimo dzielącej ich odległości, rodziny wiedzą, że ich najbliżsi są stanie sami sobie pomóc.

Czego by Pani oczekiwała od mieszkańców Giżycka?

Oczekiwałabym i bardzo o to proszę, żeby nasi mieszkańcy rozejrzeli się dookoła siebie i zobaczyli, czy może mama, tata, babcia czy dziadek, a może sąsiad, nie wymaga wsparcia, a system teleopieki jest bezcennym wsparciem dla seniora podnoszącym poczucie bezpieczeństwa w miejscu zamieszkania. Proszę o współpracę na rzecz osób samotnych i schorowanych. Należy mieć na uwadze to, że każdy z nas może być kiedyś osobą samotną i schorowaną, dlatego warto być empatycznym i myśleć o innych.

Czy są jeszcze wolne miejsca i można zgłaszać seniorów?

Tak, obecnie mam ok. 50 wolnych urządzeń. Zapraszam do współpracy. Osoby najbardziej potrzebujące będą włączone do bezpłatnego systemu teleopieki domowej w Giżycku.

Dziękujemy za dar ratujący życie

22 stycznia Burmistrz **Wojciech Karol Iwaszkiewicz** wraz z dyrektorką **Ewą Ostrowską** i **Arkadiuszem Sprungiem** z Centrum Profilaktyki Uzależnień i Integracji Społecznej odwiedzili oddział Terenowy Regionalnego Centrum Krwiodawstwa i Krwiolecznictwa. Wizyta była okazją do spotkania się z honorowymi dawcami krwi i wręczenia im kalendarzy, wydanych przez Centrum promujących idee oddawania krwi. Burmistrz Giżycka podziękował osobom, które akurat tego dnia były w punkcie, za ich chęć pomocy drugiemu człowiekowi i za dar, ratujący życie. Podziękował również paniom pracującym w punkcie za ich oddanie i wyteżoną pracę.

Od kilku lat w Urzędzie Miejskim były organizowane noworocz-

ne spotkania z krwiodawcami, w tym roku z racji sytuacji epidemiologicznej takie spotkanie oczywiście nie może się odbyć. Dlatego też kalendarze pozostawiono w punkcie pobrań w Giżycku, aby wszyscy oddający krew w najbliższym czasie, mogli taki kalendarz otrzymać. Kalendarze dostępne są też w biurze Centrum Profilaktyki Uzależnień i Integracji Społecznej al. 1 Maja 14 pok. 4 c tel. 87 429 13 36.

Przypominamy, że Oddział Terenowy RCKiK w Giżycku mieści się przy ul. Boh. Westerplatte 4 (przychodnia), obecnie rejestracja na badanie odbywa się telefonicznie 87 428 18 96, 696 932 461.

Fot. Arkadiusz Sprung
Tekst: Ewa Ostrowska



GRUDZIEŃ 2020		DECEMBER / DEZEMBER	
poniedziałek	wtorek	środa	czwartek
49	30	1	2
50	7	8	9
51	14	15	16
52	21	22	23
53	28	29	30

Bezpłatna pomoc

Centrum Profilaktyki Uzależnień i Integracji Społecznej zaprasza na bezpłatne porady świadczone w punkcie konsultacyjnym przy ul. Sikorskiego 3B w Giżycku.

KOMPLEKSOWA POMOC PRAWNA

dla ofiar i sprawców przemocy, w problemach będących następstwem nadużywania alkoholu, **Iwona Malczyk**, środa w godz. 14.00-18.00

POMOC PSYCHOLOGICZNA

dla osób uzależnionych od alkoholu, środków psychotropowych, sprawców i ofiar przemocy, konsultacje dla rodziców (problemy wychowawcze), **Aleksandra Brysacz – Kintopp**, poniedziałek w godz. 12.00 - 14.00

KONSULTACJE TERAPEUTYCZNE

dla osób uzależnionych i po leczeniu odwykowym, **Małgorzata Berdyga**, wtorek 15.00 - 17.00 (konsultacje indywidualne), 17.00-19.00 (grupa wsparcia dla rodzin osób uzależnionych), czwartek 16.00 - 17.00 (konsultacje indywidualne), 17.00-19.00 (grupa wsparcia dla osób uzależnionych)

PORADNICTWO PEDAGOGICZNE

w zakresie diagnozy dzieci i młodzieży uzależnionych od alkoholu i substancji psychotropowych, pomoc pedagogiczna dla rodziców, **Małgorzata Świdzińska**, wtorek 15.30 – 17.30.

Informujemy, że do odwołania pedagog udziela porad telefonicznie 609501790 w terminie w/w. Więcej informacji: tel. 87/ 428 51 63, 87 732 41 62.

Ewa Ostrowska

W poniedziałek, 18 stycznia oficjalnie otwarto w Giżycku – Krajowe Laboratorium Referencyjne do spraw jakości wód powierzchniowych. Nowa jednostka Głównego Inspektoratu Ochrony Środowiska zapewni nadzór nad jakością badań i analiz w zakresie wód powierzchniowych. Drugi tego typu ośrodek, lecz zajmujący się badaniem jakości powietrza, mieści się w Krakowie.

Giżycko siedzibą Krajowego Laboratorium Referencyjnego

O tym, że to akurat Giżycko wskazano jako najlepszą lokalizację, zdecydowało do godne położenie geograficzne z unikatowym systemem jezior i rzek, doświadczona kadra i profesjonalne zaplecze pracowni. Burmistrz Giżycka **Wojciech Karol Iwaszkiewicz** podkreślił, że otwarcie Krajowego Laboratorium Referencyjnego do spraw jakości wód powierzchniowych na Mazurach jest nobilitacją dla miasta i regionu, a także stanowi ważny krok w kierunku budowy systemu odbioru nieczystości z jednostek pływających. W inauguracji uczestniczyli także minister **Jacek Ozdoba** oraz Główny Inspektor Ochrony Środowiska **Marek Chibowski** i zastępca Głównego Inspektora Ochrony Środowiska **Marek Surmacz**.

Głównym zadaniem giżyckiego laboratorium będzie dbanie o procedury, czuwanie nad normalizacją i jakością badań, a także podejmowanie i weryfikowanie

decyzji we wszystkich przypadkach, gdzie będzie dochodziło do konfliktu między badaniami innych podmiotów. Krajowe Laboratorium Referencyjne będzie jednostką rozstrzygającą.

Laboratorium w Giżycku zostanie wyposażone w sprzęt, który pozwoli na: prowadzenie badań i oznaczeń próbek biologicznych, wody i osadów, tworzenie, weryfikację i aktualizację przewodników i wytycznych do wykonywania badań biologicznych, organizowanie porównań między laboratoriami i badań biegłości, ujednoczenie metod i procedur badawczych, wdrażanie nowych metod badawczych.

Oficjalne otwarcie Laboratorium odbyło się 18 stycznia 2021 roku, przy ul. Łuczańskiej 5 w Giżycku.

Na podstawie: www.portalsamorzadowy.pl

Fot. burmistrzlwaskiewicz.pl

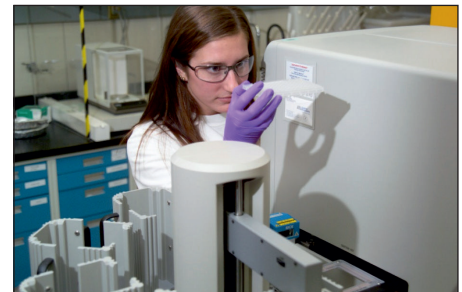
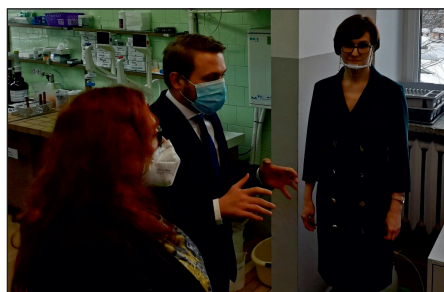

Tym razem wygrało Szczytno

Niestety, nie udało nam się zwyciężyć w tegorocznej edycji plebiscytu Energi #ŚwiećSię. Tytuł najpiękniej oświetlonego miasta na Warmii i Mazurach w tym roku wędruje do Szczytna.

Tegoroczny tytuł świetlnej stolicy Warmii i Mazur przekazujemy do Szczytna. Gratulujemy wygranej i cieszymy się, że kolejne miasto będzie mogło obdarować w sprzęt AGD swoich najbardziej potrzebujących mieszkańców.

Już teraz zapowiadamy start w przyszłorocznym plebiscycie i ponownie wielką mobilizację. Tym samym ogromnie dziękujemy za wsparcie i masę kliknięć od wszystkich mieszkańców i sympatyków naszego miasta. Uwaga! Giżycko oddało prowadzenie na dzień przed ogłoszeniem wyników! Niewiele brakowało, a świętowalibyśmy po raz drugi.

foto. mojegizycko.pl/ Fotografia Tomasz Karolski



Kalendarz profilaktyczny Centrum Profilaktyki Uzależnień i Integracji Społecznej w Giżycku od lat cieszy się dużą popularnością i uznaniem specjalistów. Jego wydanie poprzedza konkurs skierowany do dzieci i młodzieży giżyckich szkół na wykonanie plakatu profilaktycznego w zakresie uzależnień.

Profilaktyka kredką malowana

Tegoroczną edycję konkursu rozstrzygnięto w listopadzie 2020 r., jednakże wyniki zachowano w tajemnicy, do czasu oficjalnego wręczenia nagród. Specjalnym dodatkiem do nagrody jest rzecz jasna kalendarz zawierający prace laureatów.

Wręczenie nagród odbyło się 15 stycznia br. w biurze Centrum Profilaktyki Uzależnień i Integracji Społecznej. W imieniu dyrektora CPUIS dyplomy i nagrody wręczyła laureatom **Ewa Kolankiewicz**. Wręczenie nagród odbyło się z zachowaniem odpowiedniego dystansu i podziałem na grupy. Fotorelację ze spotkania przygotował **Arkadiusz Sprung**.

Do konkursu przystąpiło 27 uczestników w dwóch kategoriach wiekowych z następujących szkół i placówek: szkół podstawowych numer 1, 3, 4, 7; obu giżyckich liceów, Młodzieżowego Ośrodka Socjoterapii, Zespołu Szkół Kształtowania Środowiska i Agrobiznesu oraz Hufca Pracy. Oceniając prace komisja konkursowa (w składzie: **Ewa Ostrowska** - przewodnicząca komisji, **Dariusz Gajownik** i **Ewa Kolankiewicz**) wzięła pod uwagę zawartość merytoryczną, kreatywność, oryginalność i pomysłowość oraz formę estetyczną pracy.

Jury postanowiło przyznać następujące nagrody i wyróżnienia:

Kategoria szkoły podstawowe:

- I miejsce – Gabriela Fok, SP nr 3
- II miejsce – Edyta Sieniuc, SP nr 1
- III miejsce – Szymon Łepicki, SP nr 3
- Wyróżnienia: Hanna Kwiatkowska (SP nr 3), Dorota Metka (SP nr 7)

Kategoria szkoły ponadpodstawowe oraz średnie

- I miejsce – Ewelina Olchówka, LO nr 1
- II miejsce – Mariusz Gołębiowski, Hufiec Pracy
- III miejsce – Kacper Karpiński, Hufiec
- Wyróżnienia:** Martyna Sieniuc (ZSKŚiA), Mikołaj Furmانيak (II LO), Weronika Łucja Dzadz (Hufiec Pracy), Gabriela Biernikowicz (II LO).

Kalendarze są dostępne dla chętnych w Świetlicy Socjoterapeutycznej ul. Sikorskiego 3b, Klubie Pełna Chata ul. Królowej Jadwigi 3 a i biurze CPUIS al. 1 Maja 14. Prosimy o wcześniejsze umówienie się telefonicznie w celu odbioru kalendarzy.

Fot.: Arkadiusz Sprung.

Tekst: Ewa Ostrowska

Dyrektor Centrum Profilaktyki Uzależnień i Integracji Społecznej
www.centrumprofilaktyki.pl (http://www.centrumprofilaktyki.pl)
tel. 87 429 13 36

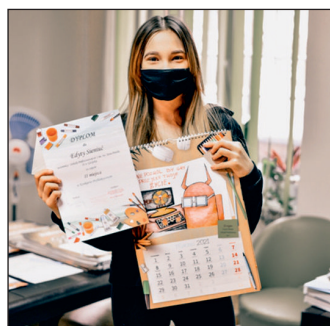

Edyta Sieniuc



Dorota Metka



Kacper Karpiński



Weronika Łucja Dzadz



Ewelina Olchówka



Gabriela Fok



Szymon Łepicki,



Mariusz Gołębiowski



Gabriela Biernikowicz



Martyna Sieniuc

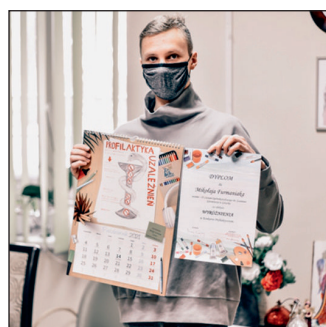

Mikołaj Furmانيak



Hanna Kwiatkowska

Zanim wybierzesz któregoś z nas...

Kontynuujemy akcję szukania domów dla giżyckich, czteronożnych bezdomniaków. Nie wszystkie psiaki mają tyle szczęścia co Bryś (kiedys Reks). Bryś podróżuje ze swoimi właścicielami i po dwóch miesiącach po adopcji zawitali ponownie w schronisku. Tym razem tylko w odwiedzinie i z pozdrowieniami dla psiej ferajny. Może reszcie sierotek też się poszczęści? Psy znajdują się w schronisku w Bystrym koło Giżycka. Po informacji prosimy dzwonić pod numer 609 693 457.



Nala – mała, sześciolatka suczka rasy mieszanej.



Bella - czteroletnia średniej wielkości suczka.



Alfa - siedmioletnia duża suczka.



Cezar - ośmioletni duży pies.



Dino – dziewięcioletni pies średniej wielkości.



Ćwirka - sześciolatka mała suczka, nie lubi smyczy.

Poczta w „Interze”

W najbliższym czasie w Giżycku zostanie uruchomiona nowa placówka pocztowa. Agencja Poczta, o której mowa znajdować się będzie pod adresem ul. Królowej Jadwigi 14 (market Intermarche) i będzie czynna od poniedziałku do niedzieli w godzinach 9.00 – 17.00.

W Agencji Pocztovej nadamy oraz odbierzemy wszelkie listy i paczki. W nowym punkcie dokonamy także wpłat na rachunki bankowe, kupimy znaczki pocztowe, a także towary ze stałej oferty urzędu.



Poczta Polska

Dzień Pamięci Ofiar Obu Totalitaryzmów

18 stycznia 2021 roku po raz pierwszy w naszym regionie obchodziliśmy Dzień Pamięci Ofiar Obu Totalitaryzmów na Warmii i Mazurach.

To hołd złożony pamięci ofiar tragedii spowodowanych przez oba totalitaryzmy, do jakich doszło w regionie, w szczególności w latach 1939-1956. To właśnie 18 stycznia czcilibyśmy pamięć dziesiątek tysięcy niewinnych osób, w większości cywilnych i bezbronnnych, jeńców wojennych, robotników przymusowym, obywateli Polski i innych państw, którzy w naszym regionie stali się ofiarami

obu totalizmów. To właśnie tutaj zostali trwale okaleczeni – fizycznie i psychicznie, zamordowani, osadzeni w obozach i więzieniach, zmarli w wyniku tortur, katorżniczej pracy, głodu, chorób, a także nieludzkich warunków przetrzymywania i transportowania. Wszystkim tym ludziom jesteśmy winni pamięć, a także powinniśmy odkrywać i upowszechniać wiedzę o tamtych tragicznych wydarzeniach.

W naszym regionie obchody będą corocznie odbywać się w Działdowie.

fol. pixabay.com



In vitro będzie współfinansowane przez samorząd województwa

W tym roku samorząd woj. warmińsko-mazurskiego będzie współfinansować w regionie program in vitro. W tegorocznym budżecie radni sejmiku zagwarantowali na ten cel 210 tys. zł – poinformował wicemarszałek województwa Marcin Kuchciński.

Wicemarszałek Kuchciński podkreślił, że program samorządu województwa dla par mających problem z płodnością jest odpowiedzią na brak programu rządowego.

- Tak jak inne samorządy gminne czy województwa w Polsce, postanowiliśmy wyjść naprzeciw parom zmagającym się z tym problemem. Według analiz w województwie warmińsko-mazurskim 55,8 tys. par boryka się z problemem niepłodności, a leczenia wymaga 1116 par rocznie – powiedziała Marcin Kuchciński.

Program zakłada, że program obejmie 42 pary, które otrzymają dofinansowanie do procedury in vitro w wysokości 5 tys. zł albo do procedury adopcji zarodka do 2,5 tys. zł. Według prognoz dzięki programowi może się urodzić 11 dzieci. Do programu zakwalifikowane zostaną kobiety w wieku od 20 do 42 lat, mieszkanki Warmii i Mazur. Prace nad projektem ruszyły rok temu. Był on konsultowany przez samorządy i przez Agencję Technologii Medycznych i Taryfikacji. Dzięki temu można było kontynuować prace nad programem, w tym zapisać pieniądze w budżecie.

Źródło: PAP/www.portalsamorządowy.pl

Fot. Adobe Stock



„U mnie i u Ciebie. Wymiana młodzieży lokalnie“ – nowa edycja konkursu o Polsko-Niemiecką Nagrodę Młodzieży

Rusza konkurs o Nagrodę Młodzieży

Polsko-Niemiecka Współpraca Młodzieży (PNWM) umożliwia spotkania i współpracę młodych Polaków i Niemców. Dofinansowuje, inicjuje i merytorycznie wspiera polsko-niemieckie projekty. Niebawem ruszy konkurs o Polsko-Niemiecką Nagrodę Młodzieży 2021-2023 pod hasłem „U mnie i u Ciebie. Wymiana młodzieży lokalnie“. Jest to konkurs na najciekawszy projekt polsko-niemieckiego spotkania młodzieży angażujący się w życie miejscowej społeczności. Konkurs skierowany jest do wszelkich organizatorów wymiany – stowarzyszeń, szkół, fundacji, instytucji itp. Projekty można zgłaszać do 28 lutego 2021 roku.

Są Państwo szkołą, stowarzyszeniem lub organizacją pozarządową, która chciałaby angażować się w życie miejscowej społeczności?

Chcieliby Państwo przybliżyć lokalnym mieszkańcom swoją działalność i zaprosić ich do współpracy lub z młodzieżą zrobić coś dla swojej wsi, miasta lub powiatu? Poza tym mają Państwo partnera w Niemczech, który również działa lokalnie i chcieliby Państwo wspólnie zrealizować projekt poświęcony Państwa miejscowościom lub regionom? PNWM zaprasza więc Państwa do zgłoszenia wybranego pomysłu na projekt do konkursu o Polsko-Niemiecką Nagrodę Młodzieży 2021-2023.

Na zwycięzców czekają nagrody:

I miejsce: 4000 euro dla każdego z partnerów (w sumie 8000 euro za projekt bilateralny i 12 000 euro za projekt trójstronny);

II miejsce: 3000 Euro dla każdego z partnerów (sumie 6000 euro za projekt bilateralny i 9000 euro za projekt trójstronny);

III miejsce: 2000 Euro dla każdego z partnerów (w sumie 4000 euro za projekt bilateralny i 6000 euro za projekt trójstronny).

Ponadto projekty finałowe otrzymają dofinansowanie w wysokości do 130% stawek zryczałtowanych określonych w Wytycznych PNWM. Koszty uczestnictwa w seminariach wprowadzającym i podsumowującym oraz w uroczystości wręczenia nagród ponosi PNWM. Projekty do konkursu należy zgłaszać online poprzez wypełnienie formularza elektronicznego najpóźniej do 28 lutego 2021 roku. Aby zgłosić projekt należy wypełnić formularz konkursowy, załączyć szkic projektu i potwierdzić regulamin konkursu (<https://wiki.dpjw.org/webform7/pl/node/255>).

Na podstawie pnwm.org



Jak już mamy zimą, to jest pewne prawdopodobieństwo, że może być zimno. Tymczasem, chyba się od tego odzwyczailiśmy, a być może zapomnieliśmy „jak to jest”. A tu nagle, w styczniu, na Mazurach powiew „bestii ze wschodu” na kilka dni sparaliżował naszą miejską egzystencję dokuczliwym mrozem i nadliczbowym śniegiem. No i zima zaskoczyła nie tylko drogowców, ale i kierowców, i pieszych, i niektóre ptaki, i nawet mnie samego

Łabędzie w okowach mrozu



Moja niespodziewana wizyta postawiła ptaki na równe nogi

W tym roku liczenia, które od wielu lat prowadzę w ramach Monitoringu Zimujących Ptaków Wodnych, przypadły na 16 stycznia. Tym razem, moim celem było porachowanie i wyszukanie wszystkich ptaków przebywających na jeziorze Niegocin. Prognozy pogodowe na ten termin nie zapowiadały się optymistycznie, ale dopiero później okazało się, że w tak trudnych i ekstremalnych warunkach przyszło mi obserwować i liczyć ptaki chyba po raz pierwszy. Od samego rana biały parawan pokrył równomiernie cały krajobraz. Mróz z minuty na minutę przybierał na sile, a do tego śnieg, śnieg, śnieg, wicher i ...śnieg. Niegocin wyglądał jak lodowa, bezkresna pustynia urozmaicona tylko nielicznymi, niewielkimi „łysinkami” pluskającej wody, które jednak stopniowo zarastały marznącą powłoką. Na tych zanikających wodnych „oazach” tłoczyły się jeszcze krzyżówki, łyski i mewy, które jakby na przekór nie chciały pogodzić się z bezwzględny zamknięciem dostępu do wody. Moją uwagę przykuł jednak widok grupy kilku rodzin łabędzi krzykliwych dryfujących na niewielkiej, jeszcze niezamarzniętej jeszcze powierzchni przy porcie węglowym. Duże ptaki w wtulonymi w skrzydła szyjami drzemały i odpoczywały, nie zwracając jakby zupełnie uwagi na załamanie pogody i gwałtowne zamarzanie całego zbiornika. Ta niefrasobliwość i lekceważenie zagrożenia przez łabędzie trochę mnie poirytowały. W końcu zima może zaskoczyć drogowców, może zaskoczyć kierowców, może nawet zaskoczyć administratorów osiedli. Ale żeby dorosłe, doświadczone, dojrzałe ptaki, które zapewne nie raz mierzyły się z zimową zawieruchą, pozwoliły sobie na taką nonszalancję? To nie uchodzi!

Biel i waga superciężka

Trzeba natychmiast wyjaśnić, że łabędzie które zlokalizowałem na jeziorze Niegocin to ptaki przybyłe do nas z północy i wschodu kontynentu. Co prawda w naszym kraju też mamy populację łęgową łabędzi krzykliwych, ale póki co jest ona nieliczna. Dopiero jesienią i zimą mamy nalot „krzykliwców” – obcokrajowców. Ptaki te zimują w środkowej Europie, najczęściej na wybrzeżu, tam gdzie woda nawet zimą raczej nie zamarza. Cześć z nich przebywa na mazurskich jeziorach dopóki nie przegonią ich niekorzystne warunki. Łabędzie krzykliwe różnią się pod wieloma względami od popularnych na naszych wodach łabędzi niemych. Po pierwsze pływają z wyprostowaną szyją, a nie tak wygiętą esowato, jak ich miejscowi kuzyni. Po drugie wygląd – dzioby krzykliwych są czarne z żółtą klinowatą plamą, która z daleka rzuca się w oczy. Po trzecie nieme są raczej nieme, a krzykliwe są nad wyraz krzykliwe. Rzeczywiście, pod względem komunikatywności znacznie się różnią. Łabędzie krzykliwe

chętnie i dosyć często się odzywają, a ich głosy to zawodzące trąbienia przypominające trochę klangor żurawi. Ptaki te chętnie konwersują w stadach, a ich chóralne nawoływania tworzą niesamowity i egzotyczny klimat. Są też oczywiście cechy łączące oba gatunki łabędzi: to biel upierzenia i ptasia waga – superciężka!

Toskańska śnieżycą

Obserwowanie ptaków przy tak niekorzystnej aurze stawało się coraz trudniejsze. Mroźny wiatr smagał po twarzy, niczym policzkujący dziewiętnastowieczny arystokrata żądający satysfakcji. Marznące opady zastygały na szklach lornetki i lunety oraz obiektywach aparatu. Coraz bardziej przypominałem bałwana, a coraz mniej człowieka. Może przez tą białą pokrywę szczelnie oblepiającą moje odzienie łabędzie początkowo nie zwróciły na mnie większej uwagi. Być może gabarytami i kolorystyką przypominałem im trochę znajomą sylwetkę jakiegoś quasi – łabędzia. Zaspiane, powolne i leniwe stadko napuszonych ptaków zerkało w moim kierunku początkowo z zaciekawieniem, a później jednak z lekkim zaniepokojeniem. Zwykle podczas swoich obserwacji staram się nie niepokoić i nie płoszyć ptaków, jednak tym razem nie bawiłem się w konwenanse. Postanowiłem wnieść nieco ożywienia w to apatyczne stadko i rozruszać przemarznięte łabędzie. Narastający mróz szybko kurczył ostatnie wodne plamy na lodowym bezkresie jeziora. To był ostatni dzwonek dla ptaków, żeby wiać stąd gdzie pieprz rośnie, a przynajmniej gdzie woda płynie. Ptaki wyciągnęły szyje w moim kierunku, „zatrąbiły” trochę w swoim stylu, wyrażając wyraźne niezadowolenie, po czym rozpędziły się po lodzie i wzbily w powietrze. Ten objazd dookoła jeziora Niegocin zapamiętam na długo. To co najgorsze było dopiero przede mną. W połowie drogi niebo zrobiło się bure, szare, ciemne, a później niemal czarne. A później już była tylko uporczywa walka, aby w jakiś sposób dojechać do domu. Śnieżycą z wichurą zasypywała samochód, zamarzały szyby, nie było widać drogi, pobocza, rowów, ani przydrożnych drzew. Widoczność ograniczyła się do minimum, a obfity śnieg coraz bardziej utrudniał jazdę. Po drodze mijalem samochody, które utknęły na poboczach oraz akcję ratowniczą strażaków, którzy ratowali uwięzione w lodzie łabędzie nieme. Wszystko prezentowało się katastrofalnie, a świat spowiła apokaliptyczna wizja! A tak naprawdę były to tylko opady śniegu i ujemne temperatury, co zimą porą może się przydarzyć. Ale jak widać, na Mazurach osiągnęliśmy już poziom mentalności co najmniej śródziemnomorski. W końcu nic dziwnego! Już nawet w reklamach telewizyjnych wmawia się nam, że jesteśmy drugą Toskanią!

Tekst i fot. Krzysztof Pawluko



Sielanka i odpoczynek łabędzi w obliczu zbliżającego się mrozu mogła zakończyć się tragicznie

Mazurski Związek Międzygminny – Gospodarka Odpadami, informuje że są już dostępne harmonogramy odbioru odpadów komunalnych w 2021 roku. Przypomina także, że od stycznia, selektywne zbieranie odpadów komunalnych jest obowiązkiem wszystkich właścicieli nieruchomości.

Nowy rok, „nowe śmieci”

Osoby, które do tej pory prowadziły zbiórkę nieselektywną, muszą dostosować się do nowych wymogów i rozpocząć segregację. Niezbędne jest także złożenie nowej deklaracji. Zgodnie z wymogami znowelizowanej ustawy o utrzymaniu czystości i porządku w gminach od stycznia 2021 r. na terenie gmin współtworzących Związek, selektywne zbieranie odpadów komunalnych jest obowiązkiem wszystkich właścicieli nieruchomości.

W przypadku nieruchomości mieszanych (zamieszkałe i niezamieszkałe) należy złożyć dwie oddzielne deklaracje.

Jak i gdzie złożyć deklarację? W związku z pandemią Punkt Obsługi Klienta Mazurskiego Związku Międzygminnego – Gospodarka Odpadami jest nieczynny. Wypełnione i podpisane deklaracje należy:

1. umieścić w urnie, która znajduje się w poczekalni Punktu Obsługi Klienta od poniedziałku do piątku w godz. 7.00 do 15.30 (Giżycko, ul. Pocztowa 2) lub:

2. złożyć drogą pocztową na adres: Mazurski Związek Międzygminny – Gospodarka Odpadami, ul. Pocztowa 2, 11-500 Giżycko.

Szczegółowych informacji udzielają pracownicy Związku pod nr tel. 87 429 13 74 wew. 1 i 2 oraz 575 363 177 wew. 1.

<p>METALE I TWORZYWA SZTUCZNE</p> <p>WRZUCAMY</p> <ul style="list-style-type: none"> zgniecione plastikowe butelki po napojach plastikowe opakowania po produktach spożywczych np. jogurtach kartony po mleku i sokach opakowania po środkach czystości i kosmetykach plastikowe torby, worki, reklamówki, inne folie aluminiowe puszki po napojach i sokach puszki po konserwach folię aluminiową, metale kolorowe kapcie, zakrętki od słoików <p>NIE WRZUCAMY</p> <ul style="list-style-type: none"> butelki i pojemniki z zawartością plastikowych zabawek opakowań po lekach i zużytych artykułów medycznych opakowań po olejach silnikowych części samochodowych zużytych baterii i akumulatorów puszek i pojemników po farbach i lakierach zużytego sprzętu elektronicznego 	<p>PAPIER</p> <p>WRZUCAMY</p> <ul style="list-style-type: none"> opakowania z papieru, karton, tekturę (także falistą) katalogi, słoiki, prospekiety gazety i czasopisma papier sztalony i biurowy, drukowane kartki zeszyty i książki papier pakowy torby i worki papierowe <p>NIE WRZUCAMY</p> <ul style="list-style-type: none"> reżników papierowych i zużytych chusteczek higienicznych papieru lakierowanego i powleczanego folią papieru zabrudzonego lub mocno zabrudzonego kartonów po mleku i napojach papierowych worków po nawozach, cementie i innych materiałach budowlanych tapet plechów jednorazowych i innych materiałów higienicznych zabrudzonych jednorazowych opakowań z papieru i naczyń jednorazowych 	<p>SZKŁO</p> <p>WRZUCAMY</p> <ul style="list-style-type: none"> butelki i słoiki po napojach i żywności (bez nakrętek) szklane opakowania po kosmetykach (jeżeli nie są wykonane z trwale połączonych kilku surowców) <p>NIE WRZUCAMY</p> <ul style="list-style-type: none"> ceramiki, doniczek, porcelany, fajansu, kryształów szkła okularowego szkła żaroodpornego zniczy żarówek i świetlówek reflektorów opakowań po rozpuszczalnikach, olejach silnikowych luster sztyb okiennych i zbrojonych monitorów i lamp telewizyjnych 	<p>BIOODPADY</p> <p>WRZUCAMY</p> <ul style="list-style-type: none"> odpady warzywne i owocowe (w tym obierki itp.) gałęzie drzew i krzewów skoszoną trawę, liście, kwiaty trzciny i korę drzew niezaimpregnowane drewno resztki jedzenia <p>NIE WRZUCAMY</p> <ul style="list-style-type: none"> kości zwierząt zepsutych wedlin i mięsa oleju jadalnego odchodów zwierząt popiołu z węgla kamiennego leków drewna impregnowanego plyt wiórowych i płytowych MDF ziemi i kamieni innych odpadów komunalnych (w tym niebezpiecznych) 	<p>ODPADY ZMIESZANE</p> <p>WRZUCAMY</p> <p>Pozostałe odpady z wyjątkiem zbieranych selektywnie oraz niebezpiecznych np.</p> <ul style="list-style-type: none"> parazyty brudny, zatuszczony papier ceramikę, lustra kości, odchody zwierzęce pieluchy, artykuły higieniczne worki od odkurzacza z zawartością znicze <p>NIE WRZUCAMY</p> <ul style="list-style-type: none"> baterii żarówek farb i resztek lakierów elektroodpadów gruzu budowlanego odpadów budowlanych (w tym niebezpiecznych) zużytych zabawek
<p>mazurski segregacja</p>			<p>SEGREGUJEMY NA 5</p> <p>www.mzmgo.mazury.pl</p>	

Porozmawiaj ze swoim burmistrzem

Z uwagi na bezpieczeństwo Urząd Miejski w Giżycku ograniczył bezpośrednią obsługę klienta. Wszystkie zadania są jednak realizowane. Sprawy, które nie wymagają kontaktu bezpośredniego rozwiązywane są w trybie alternatywnym tj. poprzez kontakt telefoniczny i elektroniczny.

W dalszym ciągu istnieje możliwość porozmawiania z burmistrzem miasta, który będzie przyjmował mieszkańców, klientów Urzędu tradycyjnie w poniedziałki od godz. 14.00 do 16.00, tyle że telefonicznie. Zapraszamy do kontaktu: tel. 87 7324 113.



GIŻYCKO



POROZMAWIJ ZE SWOIM BURMISTRZEM

.....

W KAŻDY PONIEDZIAŁEK W GODZ. 14.00 - 16.00

Zapraszamy do kontaktu 87 7324 113

500+ od nowa

W poniedziałek 1 lutego ruszyło składanie wniosków o świadczenie 500 plus. W bieżącym roku dobiega końca okres rozliczeniowy, dlatego każdy świadczeniobiorca musi złożyć ponownie wniosek – informuje minister rodziny i polityki społecznej.

W 2021 roku konieczne jest złożenie wniosku o świadczenie 500 plus na nowy okres świadczeniowy. Prawo do świadczenia będzie ustalane na okres od 1 czerwca tego roku do 31 maja 2022 roku.

Wnioski można składać, na razie, tylko drogą elektroniczną:

- za pośrednictwem portalu Empatia,
- przez bankowość elektroniczną,
- przez portal PUE ZUS.

WAŻNE:

- tylko złożenie wniosku do końca czerwca 2021 roku gwarantuje, że świadczenie wychowawcze zostanie wypłacone z wyrównaniem od 1 czerwca,

- świadczenie przysługuje od narodzin dziecka aż do ukończenia przez nie 18. roku życia. Świadczenie obejmuje zarówno dzieci przebywające w rodzinach, jak i w pieczy zastępczej,

- złożenie wniosku drogą tradycyjną, czyli poprzez wizytę w urzędzie lub za pośrednictwem poczty będzie możliwe od 1 kwietnia.

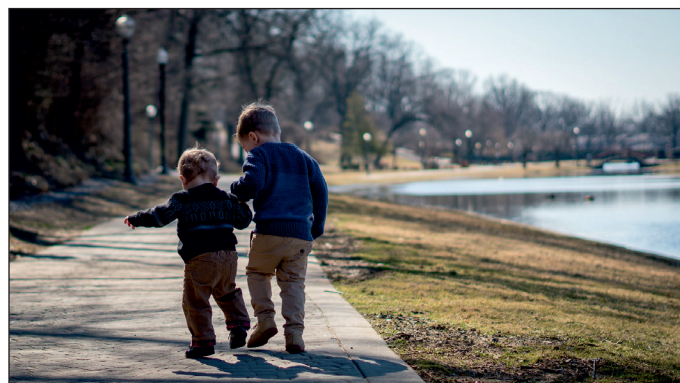

Giżycki podróżnik i gawędziarz

19 stycznia minęło 19 lat od śmierci Bogusława Domaniewskiego, podróżnika, przyrodnika, krajoznawcy, autora książek "Za własnym żaglem" i "Herszt". Pan Bogusław Domaniewski urodził się w Zamościu, dużo podróżował, znaczną część swego życia spędził na Mazurach. Był postacią niezwykle barwną. Wspominany jest jako niesamowity gawędziarz, który uwielbiał dzielić się swą wiedzą i przygodami ze swoich wypraw.

Postać pana Bogusława Domaniewskiego wpisała się na stałe w historię Twierdzy Boyen. Przez długi okres swego życia, pan Domaniewski na donżonie Twierdzy, w koszarowcu, który został uhonorowany jego nazwiskiem, prowadził Muzeum Fauny i Flory.

Dla niektórych będzie to wspomnienie niezwykle człowieka, dla innych, być może pierwsze z nim spotkanie – słuchając audycji Tomasza

Piotrowskiego dla Polskiego Radia, (<https://www.polskieradio.pl/.../316419,Program-specjalny>) mamy okazję przenieść się do roku 1992 i pospacerować z panem Bogusławem Domaniewskim po giżyckiej fortyfikacji.

W grafice wykorzystano fragment zdjęcia Marii Szarskiej z 1981 roku znajdującego się w zbiorach Giżyckiego Archiwum Cyfrowego (identyfikator zdjęcia: [gacz/szar/3437](https://www.gacz.org.pl/gacz/szar/3437)).



Jak Iwaskiewicz o łyżwach w Giżycku pisał

Jak podaje Giżyckie Archiwum Cyfrowe:

„Problematyka sportu zawsze podgrzewała nastroje. Wszędzie, tak we wsi, jak i w mieście. Na przełomie lat sześćdziesiątych i siedemdziesiątych minionego wieku Giżycko żyło ... łyżwami. Nic dziwnego bo giżyccy uczniowie odnosili w Polsce spektakularne sukcesy, a miasto ogarnęła istna łyżwo mania. Na łamach, prawdopodobnie, „Sportowca”, zjawisko rozwoju łyżwiarstwa w Giżycku przedstawił jeden z bardziej znanych dziennikarzy i felietonistów, Jerzy Iwaskiewicz. Niedawno otrzymaliśmy od pani **Bożeny Łokieć** stronę z fragmentem artykułu poświęconego sukcesom giżyckich łyżwiarzy. Bardzo dziękujemy !!!

Wprawdzie jest to tylko fragment artykułu, ale tak ciekawego, że już szukamy dostępu do całego. Dziś polecamy lekturę zachowanego fragmentu. A przy okazji pokazujemy sylwetki naszych mistrzów z tamtych lat.”



Przez POB

LIST Z CENTRALI

JERZY IWASKIEWICZ

handlu świętę. Nie przewidziano, że w takim małym mieście nagle kilka tysięcy dzieci będzie chciało łyżkować. Już z kilkunastu rodzin, więc magazynu w innych miastach, w Giżycku trudniej je dostać niż pomarańcze i jarzębki na wiosnę.

Łyżwiarski szal zaczął się od... porażki. W 1967 roku młodzież szkolna z Giżycka udała się na sparingową, zimową, do Zakopanego, gdzie łyżwiarze zajęli ostatnie miejsca. W roku ubiegłym w olsztyńskiej Porcie reprezentanci szkół Giżycka zajęli już trzecie miejsca w kategorii chłopów, a czwarte w kategorii dziewcząt. Podczas ubiegłorocznych mistrzostw Polski młodzieży Szkolnego Związku Sportowego łyżwiarze z Giżycka zdobyli wicemistrzostwo. Co kilka dni odbywały się w mieście zawody. Jeden tor do jazdy szybkiej znajduje się na jeziorze; drugi na stadionie, dwa natomiast przy szkołach – Szkoła nr 2 i Technikum Młodości Wodnych. Większość lodowisk takich przy szkołach.

Wielki rozwój łyżwiarstwa jest bowiem zaskakującym zjawiskiem. Obecnie jego wycho- wawców odnotowa największe sukcesy, chociaż nie większe od wychowanków Bogdana Tumilowicza i Katarzyny Limonowiczki ze Szkoły nr 2. Pasaż zimowego sportu ogarnęła także szkoła w okolicznych wsiach. Marian Lesmecha organizuje zawody dla dzieci w Wyd- minach, a w Kołczach sam kierownik miejscowej szkoły Kazimierz Zwińkowski – jak mówią o nim – chłop wielki i rumiany, który potrafi zrobić wszystko za co się zabierze. Za- brał się za łyżwy, wytłumaczył dzieciom, a naj- wazniejsze – rodzicom, co na wai wcale nie jest takie łatwe – że najlepszy materiał bez- sprawności fizycznej będzie w życiu zwykłą fajką, no i całe Konarchy jedzą na tym. Nad łyżwiarskim szaleem czuwa podinspektor szkolny Wiesław Miłkowski. I tak oto Giżycko jest w tej chwili chyba najbardziej łyż- wiarskim miastem w Polsce.

Bogusław Kłosewski jest nauczycielem wf w Technikum Elektrycznym. Ma samochód, ale na ulicy po Polsce jedzie, na domiu zwanym Kozka. Kozka przybyła już w swoim czasie przed Pałac Kultury i Nauki w War- szawie – znie barwie się jej podobają. Kłosew-



Wiece hańdy dzieci niemi sensacje. Na Wy- spie Miłose na Jeziorze Niegocickim pokazała się grupa całkiem gołych panisek, które w do- datku były do tego dopnia bocznie, że nie wpuśczone na wyspę meczym, tylko się opa- lały. W miejsce mozaiki było prawie codziennie zobaczyć sielotycznych luminary i od czasu do czasu pojawiał się tu nawet sam Białowież. Po- lityki z jedna panią normalną a drugą za- pasową. Prawie codziennie przy dżim widać robiała się jakaś zagłówek podczas wycho- dzania z portu LDK, jako że wyjście z portu zostało tak usytuowane, iż nie rozbił się nie- mała.

Na takich codziennych wydarzeniach mia- w Giżycku lato, sensacja goni sensacje, codzien- nie kilkadziesiąt łyżek przegrana się na „bur- laka” z Jeziora Niegocickiego na Książko, sto- jece oczywiście przez wieki gotym przed mostem obrotowym na Kanale Łuczackim i czekające aż ktoś ten – stanowiący zabrytek techniki z XVIII wieku – przekreśli się i otworzy drogę, aby jechać z wyspami małałami progi prze- pływac. Należy to do tradycji, w lice na Ma- zurach miał się nie spiesz, z wyjątkiem tych, którzy wzięli o gwałt rano, aby kupić boche- nek chleba.

W zimie...

— Dzieci, panie, panie! —
— Proszę, zobaczcie w drugiej sali.
— He do drugiej sali i widać, przy stolek cze- rech bardzo a ślicze... i koleje... zobaczo-

tych młodych ludzi, przed którymi stoi wielka miska pełna pieniędzy. To są bardzo dobre pie- niądze, całkiem walne — zapewniają mnie i koleżkę. Mają rację. W misce znajduje się 320 złotych, tyle że... samymi dwudziestog- rozowymi. Leczący do rana, 1600 dwudziesto- groszów.

Byłec letniej tradycji, wspomnienie letnich nastrojów mazurskiego urlopu, ale takie mo- żemy sadzać się rzałom, mówi się o nich krótko i nie da się w zimie tak jak w lecie przenieść obrazu miasta bieżącymi wydarze- niami.

W zimie Giżycko nie leczy się ani na tury- styczni, ani na sportowej mapie kraju.

★

Jedynym po Polsce i szukamy przyczyn ale- ko funkcjonowania sportu, szukamy też dob- rych wzorów. Niesłusznie tych ostatnich znajdu- jemy znacznie mniej.

Obraz sportowego Giżycka będzie dwojaki. Z jednej strony grupa fanatycznych amatorów działaczy, z drugiej natomiast zupełnie margina- l i niemający, której pragnienie przetrwać zresztą możliwości psychicznie dialaczy.

Miasto zostało opuszczone łyżwiarstwem. W Gi- życku liczącym 20 tys. mieszkańców znajduje się gwardziści lodowiska i cztery tory do jaz- dy szybkiej na lodzie. Gdyby taką miarę za- mówić np. do Warszawy, musielibyśmy mieć 40 tysięcy lodowisk, tymczasem w zimie łwa- tu około dwustu, a tor do jazdy szybkiej jeden i też nie zawsze. Giżycko zostało więc bezsens łyżwiarstwem, co zupełnie przetrzało banal, history spokojnie od lat działa w myśl rozpuszczalno a raz ustalone rozdzielczości to da

Rekrutacja do przedszkoli i szkół podstawowych 2021/22

Informacja dla rodziców i prawnych opiekunów w sprawie rekrutacji do przedszkoli miejskich i szkół podstawowych na rok szkolny 2021/22.

Na podstawie art. 154 ust. 3 ustawy z dnia 14 grudnia 2016 r. – Prawo oświatowe (t.j. Dz. U. z 2020 r. poz. 910 z późn. zm.) podaję do publicznej wiadomości kryteria brane pod uwagę w postępowaniu rekrutacyjnym i postępowaniu uzupełniającym do:

- przedszkoli miejskich (PM nr 1 ul. Drzymały 9 i PM nr 4 ul. Jagiełły 3),
- oddziałów przedszkolnych w szkołach podstawowych tzw. „zerówek” (SP1, SP3, SP7),
- klas 1 ośmioklasowych szkół podstawowych (SP1, SP2, SP3, SP4, SP7) oraz dokumenty niezbędne do potwierdzenia spełnienia tych kryteriów, a także liczbę punktów możliwą do uzyskania za poszczególne kryteria.

1. I. Kryteria rekrutacji do przedszkoli i oddziałów przedszkolnych są zawarte w uchwale nr XLVIII/156/2017 Rady Miejskiej w Giżycku z dnia 20 grudnia 2017 r. w sprawie określenia kryteriów branych pod uwagę w postępowaniu rekrutacyjnym i postępowaniu uzupełniającym, liczby punktów za poszczególne kryteria oraz dokumentów niezbędnych do ich potwierdzenia stosowanych w postępowaniu rekrutacyjnym do publicznych przedszkoli i oddziałów przedszkolnych w publicznych szkołach podstawowych prowadzonych przez Gminę Miejską Giżycko:

§ 1. Ustala się następujące kryteria i odpowiadające im liczby punktów stosowane na drugim etapie postępowania rekrutacyjnego do publicznych przedszkoli i oddziałów przedszkolnych w szkołach podstawowych prowadzonych przez Gminę Miejską Giżycko:

1. kandydaci, których rodzeństwo uczęszcza już do danego przedszkola lub szkoły podstawowej (w przypadku ubiegania się o przyjęcie do oddziału przedszkolnego w szkole) – 5 pkt.;
2. kandydaci, których rodzice, bądź prawni opiekunowie pracują lub prowadzą działalność gospodarczą – 15 pkt. w przypadku obojga rodziców/prawnych opiekunów i 5 pkt. w przypadku jednego rodzica/prawnego opiekuna spełniającego to kryterium;
3. kandydaci do przedszkoli w wieku 3 – 5 lat – 5 pkt.;
4. kandydaci do przedszkoli, których rodzeństwo uczęszcza do szkoły mającej w swoim obwodzie dane przedszkole lub kandydaci mieszkający w obwodzie szkoły podstawowej, których rodzice/prawni opiekunowie złożyli wniosek o przyjęcie dziecka do oddziału przedszkolnego tej szkoły – 3 pkt.;
5. deklaracja pobytu kandydata w przedszkolu powyżej 7 godzin – 6 pkt.;
6. kandydaci, których rodzice lub prawni opiekunowie są posiadaczami Giżyckiej Karty Mieszkańca – 15 pkt.

§ 2. W celu potwierdzenia spełniania kryteriów, o których mowa w § 1, rodzice lub prawni opiekunowie:

1. składają oświadczenia dołączane do wniosku o przyjęcie do przedszkola lub oddziału przedszkolnego w szkole podstawowej – w przypadku kryteriów wymienionych w pkt 1 – 5;

2. okazują Giżycką Kartę Mieszkańca podczas osobistego składania wniosku lub podają jej numer w przypadku składania wniosku w wersji elektronicznej. Kryterium opisane w pkt. 6, dotyczące posiadaczy Giżyckiej Karty Mieszkańca, zostało wprowadzone uchwałą Rady Miejskiej w Giżycku nr XXXII/97/2020 z dnia 25 listopada 2020 r. w sprawie zmiany uchwały nr XLVIII/156/2017 Rady Miejskiej w Giżycku z dnia 20 grudnia 2017 r. w sprawie określenia kryteriów branych pod uwagę w postępowaniu rekrutacyjnym i postępowaniu uzupełniającym, liczby punktów za poszczególne kryteria oraz dokumentów niezbędnych do ich potwierdzenia stosowanych w postępowaniu rekrutacyjnym do publicznych przedszkoli i oddziałów przedszkolnych w publicznych szkołach podstawowych prowadzonych przez Gminę Miejską Giżycko.

2. II. Kryteria rekrutacji do klas I szkół podstawowych są zawarte w uchwale nr XLVIII/155/2017 Rady Miejskiej w Giżycku z dnia 20 grudnia 2017 r. w sprawie określenia kryteriów branych pod uwagę w postępowaniu rekrutacyjnym i postępowaniu uzupełniającym, liczby punktów za poszczególne kryteria oraz dokumentów niezbędnych do ich potwierdzenia stosowanych w postępowaniu rekrutacyjnym do pierwszych klas publicznych szkół podstawowych prowadzonych przez Gminę Miejską Giżycko.

§ 1. Ustala się następujące kryteria i odpowiadające im liczby punktów stosowane w postępowaniu rekrutacyjnym do klas pierwszych publicznych szkół podstawowych prowadzonych przez Gminę Miejską Giżycko:

1. kandydaci, których rodzeństwo uczęszcza już do danej szkoły podstawowej lub do klas gimnazjum prowadzonych w danej szkole podstawowej – 5 pkt.;
2. kontynuacja nauki przez dzieci uczęszczające do oddziałów przedszkolnych zlokalizowanych w szkołach podstawowych, którym organ wykonawczy gminy nie wskazał miejsca realizacji rocznego obowiązkowego przygotowania przedszkolnego w danej szkole – 5 pkt.;
3. kandydaci, których rodzice, bądź prawni opiekunowie pracują lub prowadzą działalność gospodarczą zlokalizowaną w obwodzie szkoły – 3 pkt.;
4. w obwodzie szkoły podstawowej, do której rodzice lub prawni opiekunowie chcą zapisać dziecko, zamieszkują krewni dziecka, którzy wspierają rodziców lub prawnych opiekunów w zapewnieniu mu należytej opieki – 3 pkt.;
5. kandydaci, których rodzeństwo uczęszcza do przedszkola położonego w obwodzie danej szkoły podstawowej – 3 pkt.;
6. kandydaci, których rodzice lub prawni opiekunowie są posiadaczami Giżyckiej Karty Mieszkańca – 5 pkt.

§ 2. W celu potwierdzenia spełniania kryteriów, o których mowa w § 1, rodzice lub prawni opiekunowie:

1. składają oświadczenia dołączane do wniosku o przyjęcie do szkoły podstawowej – w przypadku kryteriów wymienionych w pkt 1 – 5;
2. okazują Giżycką Kartę Mieszkańca podczas osobistego składania wniosku lub podają jej numer w przypadku składania wniosku w wersji elektronicznej.

Kryterium opisane w pkt. 6, dotyczące posiadaczy Giżyckiej Karty Mieszkańca, zostało wprowadzone uchwałą Rady Miejskiej w Giżycku nr XXXII/96/2020 w sprawie zmiany uchwały nr XLVIII/155/2017 Rady Miejskiej w Giżycku z dnia 20 grudnia 2017 r. w sprawie określenia kryteriów branych pod uwagę w postępowaniu rekrutacyjnym i postępowaniu uzupełniającym, liczby punktów za poszczególne kryteria oraz dokumentów niezbędnych do ich potwierdzenia stosowanych w postępowaniu rekrutacyjnym do pierwszych klas publicznych szkół podstawowych prowadzonych przez Gminę Miejską Giżycko.

3. UWAGA! Rekrutacji do klas I szkół podstawowych podlegają wyłącznie dzieci zamieszkałe poza obwodem danej szkoły. Dzieci zamieszkałe w obwodzie danej szkoły przyjmuje się z urzędu na podstawie zgłoszenia.

1.
 - Szkoła Podstawowa nr 1 w Giżycku, ul. Gimnazjalna 1, sp1@gizycko.pl, Tel. 87 428 24 16
 - Szkoła Podstawowa nr 2 im. Chwały Ojczyzny w Giżycku, ul. Warszawska 39, sp2@gizycko.pl, Tel. 87 428 25 38
 - Szkoła Podstawowa nr 3 z Oddziałami Integracyjnymi im. Mikołaja Kopernika w Giżycku, ul. Wiejska 50., sp3@gizycko.pl, Tel. 87 428 21 35
 - Szkoła Podstawowa nr 4 im. I. Długosza w Giżycku, ul. 3 Maja 21., sp4@gizycko.pl, Tel. 87 428 36 68
 - Szkoła Podstawowa nr 7 im. Janusza Korczaka w Giżycku, ul. Wodociągowa 8., sp7@gizycko.pl, Tel. 87 428 90 60
 - Przedszkole Miejskie nr 1 z Oddziałem Integracyjnym w Giżycku, ul. Drzymały 9, pm1@gizycko.pl, Tel. 87 428 33 97
 - Przedszkole Miejskie nr 4 w Giżycku, ul. Jagiełły 3, pm4@gizycko.pl, Tel. 87 428 98 38

Burmistrz Giżycka
Wojciech Karol Iwaszkiewicz
Fot. pixabay.com



W ostatni styczniowy weekend (30-31.01) na jeziorze Dargin odbyły się pierwsze w sezonie Młodzieżowe Mistrzostwa Polski w klasie DN i Ice-Optimist.

Dwa brązowe i jeden srebrny

Jak relacjonują organizatorzy:

To był piękny zimowy, sportowy weekend. Niewiele w tym roku mieliśmy czasu na przygotowanie się do bojerowej rywalizacji, ale zadanie zostało wykonane na medal, a właściwie... na trzy medale!

Dwa brązowe i jeden srebrny medal zdobyli nasi zawodnicy w Młodzieżowych Mistrzostwach Polski w klasie DN i Ice-Optimist.

Żeglarstwo lodowe (bojery) to popularna na Mazurach, zimowa dyscyplina sportowa polegająca na wyścigach bojerów po zamrzniętym jeziorze. Bojer napędzany jest przez żagiel, a ślizga się na płozach. Zawody rozgrywane są według przepisów regatowych.

W klasie DN w pierwszej „szóstce” zmieścił się komplet zawodników Giżyckiej Grupy Regatowej: 3. **Wojciech Klimaszewski** P 224, 4. **Jakub Kamiński** P 280, 5. **Cezary Sternicki** P 90, 6. **Mateusz**

Gigielewicz P 89.

Mistrzem Polski został **Gustaw Miciński** z YKP Gdynia, wicemistrzem **Borys Michniewicz** z UKŻ WIKING Toruń. Zawodnicy GGR odnieśli sukces pod okiem trenera **Marcina Panasia**.

W klasie Ice-Optimist, prowadzonej przez **Barbarę Ramotowską**, srebro i brąz dziewcząt wywalczyły: **Magda Skórnoń** i **Amelia Połtejko**.

Mistrzynią Polski została **Liwia Liszkiewicz** z OKŻ Olsztyn. Świetnie poradzili sobie również nasi „lodowi” nowicjusze tj. **Dominika Grała** – czwarta wśród dziewcząt oraz **Jan Fuk** i **Michał Ciechanowicz**, którzy zajęli odpowiednio ósme i dziewiąte miejsce wśród chłopców.

Fot.: M. Kluk <https://www.facebook.com/GizyckaGrupaRegatowa/photos/pcb.3806850569372969/3806840759373950>



Szczyornistki z Giżycka zagrają w półfinale Ogólnopolskiej Olimpiady Młodzieży

Gratulacje i nieustający doping

Warmińsko-Mazurski Okręgowy Związek Piłki Ręcznej w porozumieniu z Warmińsko – Mazurską Federacją Sportu powołał Reprezentację Województwa na rozgrywki półfinałowe Ogólnopolskiej Olimpiady Młodzieży w piłce ręcznej dziewcząt oraz konsultację przygotowawczą do lutowych zawodów.

Wśród wytypowanych zawodniczek znalazło się 9 przedstawicielek MTS Giżycko. W sztabie szkoleniowym, na stanowisku trenera głównego – **Andrzej Paszkiewicz**. Serdecznie gratulujemy i gorąco dopingujemy.

Wytypowane zawodniczki:

Górska Zuzanna	– UKS SP Rozogi
Krauklis Magda	– MTS Giżycko
Muskała Gabriela	– MTS Giżycko
Tylenda Martyna	– UKS Jaćwingowie Gołdap
Zawadka Maja	– MTS Giżycko
Jeglińska Maja	– MLKS Czarni Olecko
Siedlecka Oliwia	– MTS Giżycko
Gibert Aleksandra	– UKS SP Rozogi
Jurek Nikola	– MLKS Czarni Olecko
Flis Patrycja	– MTS Giżycko
Pucia Paulina	– MTS Giżycko
Kosakowska Dominika	– MLKS Czarni Olecko
Mikulewicz Oliwia	– MTS Giżycko
Sobczak Oliwia	– MLKS Czarni Olecko
Szudra – Roszko Zofia	– MTS Giżycko
Lewczyk Lilia	– MTS Giżycko

Zawodniczki rezerwowe:

Iwanicka Klaudia	– UKS Jaćwingowie Gołdap
Żukowska Dominika	– UKS Jaćwingowie Gołdap

Sztab szkoleniowy:

Paszkiewicz Andrzej	– trener główny
---------------------	-----------------

Nowicka Elżbieta	– trener
Fedorowicz Adam	– trener współpracujący
Szwaja Marcin	– kierownik zespołu
Szudra – Roszko Kamila	– psycholog
Siedlecka Agnieszka	– fizjoterapeuta
Siedlecki Andrzej	– Rejestracja video, statystyk

Fot.: arch. prywatne



Zanim wybiegną na murawę

Młodzi piłkarze z klubu AP Mamry Giżycko 2007 rozpoczęli już przygotowania do nowego sezonu. Jeden z treningów odbył się na lodowisku. Piłkarze grali w nieznaną sobie wcześniej dyscyplinę Hockey Bandy. W 2008 roku 4 zawodników GKS-u wraz z naszym trenerem **Markiem Radzewiczem** uczestniczyło w Mistrzostwach Świata U14 w Edsbyn w w Szwecji jako reprezentacja Polski. Razem z giżycczanami grali młodzi hokeiści KTH Krynica. Dwóch zawodników z Giżycka, uczestniczących w tych zawodach, zadebiutowało później w ekstraklasie seniorów.

Ale nie tylko lodowisko stało się miejscem zimowych treningów. Młodzi zawodnicy po omówieniu planu pracy, ćwiczyli na hali technikę gry oraz mieli ćwiczenia ogólnorozwojowe na ścianie wspinaczkowej.



Vladimir Burił w Giżycku



Giżyckich hokeistów odwiedził w styczniu **Vladimir Burił** - słowacki hokeista, reprezentant Słowacji, trzykrotny olimpijczyk. Urodzony w Bratysławie, o zakończeniu kariery zamieszkał w Pluskach pod Olsztynem, gdzie zajmuje się propagowaniem hokeja na lodzie. Nie ma lepszej okazji do wspólnej fotki.

Na Ogólnopolskich Zawodach Rankingowych w Opolu wystartowało 11 giżyckich łyżwiarzy z klubu UKS SHORT TRACK MOSiR Giżycko. Ogólnie do rywalizacji zgłosiło się 218 zawodników z 15 polskich klubów.

Brawa za medale i chęć walki



Giżycczanie zdobyli trzy brązowe medale. **Jakub Nowak** (na zdjęciu z lewej) – na dystansach 1000 i 500 metrów oraz **Jakub Ekstowicz** na dystansie 1000 metrów.

Pozostali zawodnicy, choć bez podium, odnieśli swoje indywidualne zwycięstwa. I tak: **Anna Słowikowska** (kategoria Junior E) poprawiła swoje czasy na 333 m i 222 m, **Julia Wawer** (kategoria Junior E) trzy razy awansowała do półfinałów i utrzymała klasę sportową Kadet na 500 m, **Zofia Piątek** (kategoria Junior E) awansowała do dwóch ćwierćfinałów, **Kaja Kisielewska** (kategoria Junior D) zdobyła dwa

awanse do ćwierćfinałów na 500 i 777 m i do półfinału na 1000 m, **Filip Sztafa** (kategoria Junior D) osiągnął życiowy czas na dystansie 777 m, **Łukasz Piątek** (kategoria Junior D) nie miał co prawda szczęścia na tych zawodach, ale należą mu się ogromne brawa za walkę, **Mateusz Stefanowski** (kategoria Junior D) poprawił swój życiowy czas na 777 m i zajął 5. miejsce w finale, **Weronika Biller** (kategoria Junior C) dwa razy awansowała do ćwierćfinałów na 500 i 1000 m i awansowała do półfinału na 1500 m, **Michalina Wawer** (kategoria Junior C) zajęła 5. miejsce w finale na 1000 m i 7. miejsce na 1500 m.

Dodać należy, że wspomniany już **Jakub Ekstowicz**, który w najbardziej zaawansowanej kat. MEN wywalczył 3. miejsce w finale na 1000 m, w ogólnej klasyfikacji w wieloboju uzyskał czwartą lokatę.

Niestety nie były to najbardziej udane zawody dla naszej multimedalistki **Michaliny MIŚKI Wawer**, która przyzwyczaiła nas do tego, że od kilku edycji Ogólnopolskich Zawodów Rankingowych do Giżycka trafiały największe trofea.

Ale taki jest Short Track..., widowiskowy, niezwykle kontaktowy i nieprzewidywalny.

Fot. archiwum klubu



Magdalena Smędzik – nasza Mistrzyni!

Miniony weekend zdecydowanie należał do Magdaleny Smędzik z UKS Giżycko. Świetne wyniki osiągnięte podczas XXVII Ogólnopolskiej Olimpiady Młodzieży w Tomaszowie Mazowieckim to duma nie tylko dla Magdaleny i jej trenerów, ale całego Giżycka, które tak dobrej zawodniczki nie miało od wielu lat.



Pasmo sukcesów Magdaleny Smędzik rozpoczęło piątkowe (29 stycznia) zwycięstwo w biegu na 500 m w Mistrzostwach Polski Juniorek Młodszych. Chwilę później zawodniczka zaliczyła równie udany występ na 1500 m zajmując drugie miejsce. W sobotę Magdalena odniosła kolejny sukces, zwyciężyła w biegu na 1000 m i tym samym pobiła swój życiowy rekord. Magdalena Smędzik pozostała w świetnej formie aż do niedzieli, dzięki czemu uzyskała drugi czas w biegu na 3000 m i obroniła drugą pozycję w punktacji wielobojowej Mistrzostw.

Magdalena, mimo młodego wieku, ma na koncie wiele zwycięstw. Jest nie tylko utalentowana, ale do tego bardzo pracowita, a to gwarancja sukcesu. Życzymy naszej zawodniczce kolejnych udanych startów. Całe Giżycko trzyma kciuki!

Fot. burmistrzlwaskiewicz.pl

